



ΕΦΗΜΕΡΙΔΑ ΤΗΣ ΚΥΒΕΡΝΗΣΕΩΣ ΤΗΣ ΕΛΛΗΝΙΚΗΣ ΔΗΜΟΚΡΑΤΙΑΣ

25 Ιουλίου 2024

ΤΕΥΧΟΣ ΔΕΥΤΕΡΟ

Αρ. Φύλλου 4356

ΑΠΟΦΑΣΕΙΣ

Αριθμ. 335908

Απαγόρευση θήρας ορισμένου χρόνου, στην πληγείσα από την πυρκαγιά, περιοχή ευθύνης του Δασαρχείου Σουφλίου.

Ο ΓΕΝΙΚΟΣ ΓΡΑΜΜΑΤΕΑΣ ΔΑΣΩΝ
ΤΟΥ ΥΠΟΥΡΓΕΙΟΥ ΠΕΡΙΒΑΛΛΟΝΤΟΣ
ΚΑΙ ΕΝΕΡΓΕΙΑΣ

Έχοντας υπόψη:

- Τον ν. 3852/2010 «Νέα Αρχιτεκτονική της Αυτοδιοίκησης και της Αποκεντρωμένης Διοίκησης - Πρόγραμμα Καλλικράτης» (Α' 87) και κυρίως τα άρθρα 6 και 280 αυτού.
- Τον ν. 2503/1997 «Διοίκηση, Οργάνωση, Στελέχωση της Περιφέρειας, ρύθμιση θεμάτων για την τοπική αυτοδιοίκηση και άλλες διατάξεις» (Α' 107).
- Τον ν. 3937/2011 «Διατήρηση της βιοποικιλότητας και άλλες διατάξεις» (Α' 60) και συγκεκριμένα την παρ. 2 του άρθρου 6 αυτού.
- Τον ν. 3861/2010 «Ενίσχυση της διαφάνειας με την υποχρεωτική ανάρτηση νόμων και πράξεων των κυβερνητικών, διοικητικών και αυτοδιοικητικών οργάνων στο διαδίκτυο "Πρόγραμμα Διαύγεια" και άλλες διατάξεις» (Α' 112).
- Τον ν. 4824/2021 «Κύρωση: α) της από 5.8.2021 Πράξης Νομοθετικού Περιεχομένου "Έκτακτα μέτρα για την αντιμετώπιση του κινδύνου πυρκαγιών" (Α' 138) και β) της από 13.8.2021 Πράξης Νομοθετικού Περιεχομένου "Έκτακτα μέτρα για την αποτελεσματική προστασία και την ταχεία αποκατάσταση του φυσικού περιβάλλοντος, την άμεση στήριξη των πληγέντων από τις πυρκαγιές του Ιουλίου/Αυγούστου 2021 και συναφείς διατάξεις" (Α' 143) και άλλες διατάξεις» (Α' 156).
- Τα άρθρα 47 έως 55 του ν. 4915/2022 «Εθνικό Στρατηγικό Σχέδιο Καταπολέμησης της Διαφθοράς, διατάξεις για θέματα ανθρώπινου δυναμικού και Οργανισμών Τοπικής Αυτοδιοίκησης, νομοθετικό πλαίσιο εκπαίδευσης των σπουδαστών/σπουδαστριών της Εθνικής Σχολής Δημόσιας Διοίκησης και Αυτοδιοίκησης για την ένταξη στον κλάδο Π.Ε. Επιτελικών Στελεχών, διατάξεις για την ολοκλήρωση της μεταφοράς των δασικών υπηρεσιών στο Υπουργείο Περιβάλλοντος και Ενέργειας, διατάξεις

για την εφαρμογή του Εθνικού Σχεδίου Ανάκαμψης και Ανθεκτικότητας "Ελλάδα 2.0", Εθνική Σύμβαση Ομογενών και άλλες επείγουσες διατάξεις» (Α' 63).

7. Την παρ. 5 του άρθρου 258 του ν.δ. 86/1969 «Δασικός Κώδικας» (Α' 7).

8. Το π.δ. 132/2017 «Οργανισμός του Υπουργείου Περιβάλλοντος και Ενέργειας (Υ.Π.ΕΝ.)» (Α' 160).

9. Το π.δ. 6/2022 «Σύσταση και μετονομασία Γενικών Γραμματειών, σύσταση Ειδικής Γραμματείας, μεταφορά υπηρεσιών και αρμοδιοτήτων» (Α' 17).

10. Την υπό στοιχεία ΥΠΕΝ/ΥΠΡΓ/79859/5910/25.07.2023 κοινή απόφαση του Πρωθυπουργού και του Υπουργού Περιβάλλοντος και Ενέργειας «Διορισμός Γενικού Γραμματέα Δασών του Υπουργείου Περιβάλλοντος και Ενέργειας» (Υ.Ο.Δ.Δ. 745).

11. Την υπό στοιχεία ΥΠΕΝ/ΔΔΥ/48478/3594/2022 κοινή υπουργική απόφαση «Καθορισμός των διοικητικών λεπτομερειών μεταφοράς των δασικών υπηρεσιών, του αντίστοιχου προσωπικού και λοιπών θεμάτων της παρ. 5 του άρθρου τρίτου της από 13.8.2021 Πράξης Νομοθετικού Περιεχομένου (Α' 143), η οποία κυρώθηκε με το άρθρο 2 του ν. 4824/2021 (Α' 156)» (Β' 2415).

12. Την υπό στοιχεία ΥΠΕΝ/ΔΝΕΠ/83988/2740/25.08.2022 απόφαση «Εξουσιοδότηση υπογραφής "Με εντολή Υπουργού" του Υπουργού Περιβάλλοντος και Ενέργειας, "Με εντολή Υφυπουργού" του Υφυπουργού Περιβάλλοντος και Ενέργειας και "Με εντολή Γενικού Γραμματέα Δασών" του Γενικού Γραμματέα Δασών του Υπουργείου Περιβάλλοντος και Ενέργειας, κατά λόγο αρμοδιότητας, στον Προϊστάμενο της Γενικής Διεύθυνσης Δασών και Δασικού Περιβάλλοντος της Γενικής Γραμματείας Δασών του Υ.Π.ΕΝ., στους Προϊστάμενους των Επιθεωρήσεων Εφαρμογής Δασικής Πολιτικής και στους Προϊστάμενους των Διευθύνσεων, Δασαρχείων και Τμημάτων που υπάγονται σε αυτές» (Β' 4528).

13. Την υπ' αρ. 78006/2538/07.07.1994 διαταγή του Υπουργού Γεωργίας «Απαγορεύσεις κυνηγιού ορισμένου χρόνου».

14. Την υπ' αρ. 414985/29.11.1985 κοινή απόφαση των Υπουργών Εθνικής Οικονομίας και Γεωργίας «Μέτρα διαχείρισης άγριας πτηνοπανίδας» (Β' 757) και την υπό στοιχεία Η.Π.37338/ 1807/Ε.103/01.09.2010 κοινή απόφαση των Υπουργών Οικονομικών, Οικονομίας,

Ανταγωνιστικότητας και Ναυτιλίας, Περιβάλλοντος, Ενέργειας και Κλιματικής Αλλαγής «Καθορισμός μέτρων και διαδικασιών για τη διατήρηση της άγριας ορνιθοπανίδας και των οικοτόπων/ενδιαιτημάτων της, σε συμμόρφωση με τις διατάξεις της Οδηγίας 79/409/ΕΟΚ «Περί διατηρήσεως των άγριων πτηνών» του Ευρωπαϊκού Συμβουλίου της 2ας Απριλίου 1979, όπως κωδικοποιήθηκε με την Οδηγία 2009/147/ΕΚ» (Β' 1495).

15. Το π.δ. 94/1993 «Καθορισμός αρμοδιοτήτων που διατηρούνται από τον Υπουργό και τις περιφερειακές αρχές ή όργανα διανομαρχιακού επιπέδου του Υπουργείου Γεωργίας» (Α' 40).

16. Την υπ' αρ. 97650/4865/29.08.2007 εντολή Υπουργού Αγροτικής Ανάπτυξης και Προστασίας Δασών και Φ.Π. «Απαγόρευση θήρας και έκδοση Δ.Α.Δ. στις πληγείσες από πυρκαγιά της Χώρας».

17. Το υπ' αρ. 160596/4511/30.08.2017 έγγραφο του Αναπληρωτή Υπουργού Περιβάλλοντος και Ενέργειας «Ενέργειες που ακολουθούνται μετά από πυρκαγιά στις εκτάσεις που διέπονται από τις διατάξεις της δασικής νομοθεσίας».

18. Την υπό στοιχεία ΥΠΕΝ/ΔΔΔ/77880/2414/19.08.2021 εγκύκλιο του Υφυπουργού Περιβάλλοντος και Ενέργειας «Απαγόρευση θήρας και έκδοση Δασικών Απαγορευτικών Διατάξεων στις πληγείσες από πυρκαγιά περιοχές της χώρας» (ΑΔΑ: ΡΕ8Ο4653Π8-ΘΚΒ).

19. Την υπό στοιχεία ΥΠΕΝ/ΔΔΔ/86717/2749/21.08.2023 εγκύκλιο του Γενικού Γραμματέα Δασών «Απαγόρευση θήρας και έκδοση Δασικών Απαγορευτικών Διατάξεων στις πληγείσες από πυρκαγιά περιοχές της χώρας» (ΑΔΑ: 9ΥΦΣ4653Π8-ΖΘΒ).

20. Την υπ' αρ. 333475/17.07.2024 εισήγηση του Δασαρχείου Σουφλίου.

21. Την ανάγκη εξασφάλισης στην εν λόγω περιοχή, μετά την πυρκαγιά που εκδηλώθηκε την 21η Αυγούστου του 2023, των απαιτούμενων συνθηκών προστασίας, αναπαραγωγής και ανάπτυξης της πανίδας προκειμένου να αποκατασταθεί η βιολογική και οικολογική σταθερότητα, αποφασίζουμε:

Απαγορεύουμε τη θήρα για τρία έτη, ήτοι από την έναρξη της κυνηγετικής περιόδου 2023-2024 έως και τη λήξη της κυνηγετικής περιόδου 2025-2026 σε έκταση συνολικού εμβαδού 422.000,00 στρεμμάτων, στην καμένη περιοχή της περιοχής αρμοδιότητας του Δασαρχείου Σουφλίου, Περιφερειακής Ενότητας Έβρου, τα όρια και οι συντεταγμένες της οποίας αποτυπώνονται στο συνημμένο τοπογραφικό διάγραμμα κλίμακας 1:350.000, το οποίο αποτελεί αναπόσπαστο μέρος της παρούσας.

Η παρούσα αφορά την απαγόρευση της θήρας όλων των θηραμάτων, στην περιοχή ευθύνης του Δασαρχείου Σουφλίου.

Τα περιγραφικά όρια της περιοχής ακολουθούν την εξής διαδρομή:

- Εκκίνηση από την Δυτική έξοδο του Δήμου Σουφλίου στην διασταύρωση εκκλησιάκι Άγιος Νεκτάριος ακολουθεί την επαρχιακή οδό, μέχρι το εκκλησιάκι του

Αγίου Τρύφωνα. Κατευθύνεται ανατολικά μέχρι να συναντήσει την αντιπυρική ζώνη, η οποία καταλήγει σε δασικό δρόμο με βορειοδυτική κατεύθυνση μέχρι την άσφαλτο που οδηγεί στο Δ.Δ. Πρωτοκκλησίου. Συνεχίζει δυτικά την άσφαλτο που οδηγεί στο Δ.Δ. Σιδηρούς μέχρι την διασταύρωση που οδηγεί στο Δ.Δ. Κοτρωνιάς, ακολουθεί μέχρι την διασταύρωση που οδηγεί στο Πυροφυλάκιο Αντάτεπε και από εκεί στον δεύτερο δασικό δρόμο που συναντάει αριστερά, κατευθύνεται μέχρι το φυλάκιο Κοτρωνιάς. Στη συνέχεια ακολουθεί, με Νοτιοδυτική κατεύθυνση μέχρι να συναντήσει τον κεντρικό δρόμο Κοτρωνιάς Τριών Βρύσεων στην διασταύρωση Αντιπυρική «Λυκομάγουλο». Ακολουθεί την αντιπυρική «Λυκομάγουλο» που καταλήγει στο σημείο «Μπακάλα Βρύση».

Συνεχίζει με ανατολική κατεύθυνση ακολουθώντας τα όρια της καταφυγίου Άγριας Ζωής (ΚΑΖ) και στα 2,5 χιλιόμετρα από τη διασταύρωση «Μοτόρι» κατευθύνεται με νοτιοδυτική κατεύθυνση, μέχρι να συναντήσει τα όρια του Δασαρχείου Σουφλίου.

Ακολουθεί με νοτιοανατολική κατεύθυνση τα όρια του Δασαρχείου Σουφλίου μέχρι το Δ.Δ. Ιτέας, στο δασικό δρόμο που οδηγεί στο λατομείο Ιτέας. Από εκεί κατευθύνεται με βορειοανατολική κατεύθυνση μέχρι τα Νεκροταφεία του Δ.Δ. Λευκίμης, συνεχίζει δεξιά του δρόμου και στην πρώτη αριστερή διασταύρωση κατευθύνεται μέχρι τον ασφαλτόδρομο που οδηγεί στο Δ.Δ. Προβατώνα. Ακολουθεί τον ασφαλτόδρομο προς Προβατώνα και στο ύψος της ξενοδοχειακής μονάδας «Απολιθωμένο Δάσος», κατευθύνεται αριστερά ακολουθώντας τον δασικό δρόμο μέχρι την αντιπυρική «Μπαλτζά» και από εκεί συνεχίζει την αντιπυρική «Προβατώνα - Μαγκάζι» που καταλήγει στην Εθνική οδό στην βόρεια έξοδο του Δ.Δ. Λυκόφης.

Συνεχίζει τον επαρχιακό δρόμο με κατεύθυνση προς το Δ.Δ. Δαδιάς και λίγο πριν την είσοδο του χωριού, στη θέση «Ρέμα Λεποκαρυάς ή Πέτρινο Γεφύρι», κατευθύνεται με Βορειοανατολική κατεύθυνση μέχρι τον αγροτικό δρόμο «Κακαλή ποτάμι» στο ύψος του οινοποιείου Αφοί Μπέλλα, συνεχίζει και πάλι με βορειοανατολική κατεύθυνση και καταλήγει στο επαρχιακό περιφερειακό ασφαλτόδρομο «Στρατόπεδο Σουφλίου εκκλησιάκι Αγίου Νεκταρίου» όπου είναι και το σημείο εκκίνησης.

Το Δασαρχείο Σουφλίου να μεριμνήσει για την έκδοση σχετικής Δασικής Απαγορευτικής Διάταξης.

Από τις διατάξεις της απόφασης αυτής δεν προκαλείται δαπάνη σε βάρος του κρατικού προϋπολογισμού.

Η τήρηση της παρούσας ανατίθεται στην Δασική Υπηρεσία, στην Αστυνομία, στην ΣΤ Κυνηγετική Ομοσπονδία Μακεδονίας - Θράκης, στους Κυνηγετικούς Συλλόγους της Περιφερειακής Ενότητας και σε κάθε φιλόνομο πολίτη.

Οι παραβάτες αυτής διώκονται και τιμωρούνται σύμφωνα με τις περί θήρας ισχύουσες διατάξεις.

Χάρτης περιοχής απαγορευσης θήρας καμμένων εκτάσεων Δασαρχείου Σουφλίου
ΚΛΙΜΑΚΑ : 1:350.000
Εμβαδόν: 422.000 στρέμματα

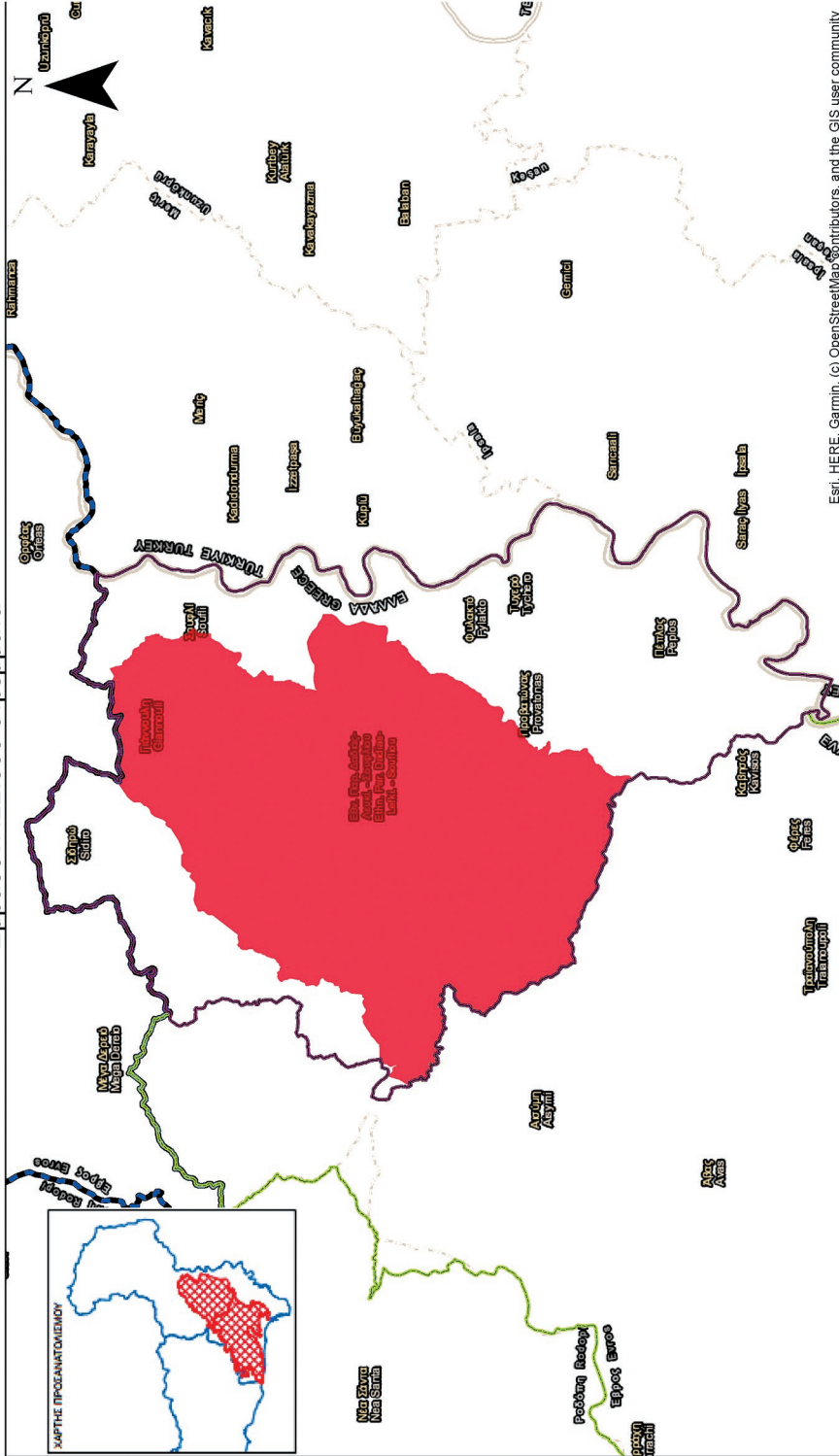

ΥΠΟΜΝΗΜΑ	
—	ΟΡΙΑ ΔΑΣΑΡΧΕΙΟΥ ΑΙΛΕΪΠΟΛΗΣ
—	ΟΡΙΑ ΔΑΣΑΡΧΕΙΟΥ ΔΙΑΛΟΥ
—	ΑΠΟΓΡΕΥΣΗ ΘΗΡΑΣ
—	ΟΡΙΑ ΔΑΣΑΡΧΕΙΟΥ ΣΟΥΦΛΙΟΥ

Σουφλί Ιούλιος 2024
Ο συντάκτης:
ΙΩΑΝΝΙΣ DERMENTZIS
18/07/2024 12:59
Ιωάννης Α. Δερμεντζής
ΤΕ Τεχνολόγων Γεωπονίας
(Δασοπόνων) με Α' βαθμό

Σουφλί Ιούλιος 2024
Η Δασοφύλαξ:
ΓΙΑΝΝΟΥΛΑ ΔΙΑΓΚΑΚΙ
18/07/2024 13:02
Διαγκάκη Γιαννούλα
ΤΕ Τεχνολόγων Γεωπονίας
(Δασοπόνων) με Α' βαθμό

Αλεξέπολη Ιούλιος 2024
Ο Διευθυντής Δασών Ν. Εβρου
PETROS ANTHOROULOS
18/07/2024 14:14
Δρ. Πέτρος Κ. Ανθοπούλος
ΠΤΕ Γεωργικών (Δασολόγος)
Με Α' βαθμό

ΕΘΝΙΚΟ ΤΥΠΟΓΡΑΦΕΙΟ
Για τεχνικούς λόγους στο σχεδιάγραμμα,
από το ηλεκτρονικό αρχείο, έγινε
σμίκρυνση κατά ποσοστό **65%**

Esri, HERE, Garmin, (c) OpenStreetMap contributors, and the GIS user community

Η απόφαση αυτή να δημοσιευθεί στην Εφημερίδα της Κυβερνήσεως.

Αλεξανδρούπολη, 18 Ιουλίου 2024

Με εντολή Γενικού Γραμματέα Δασών
Ο Προϊστάμενος Διεύθυνσης Δασών Ν. Έβρου

ΠΕΤΡΟΣ ΑΝΘΟΠΟΥΛΟΣ